Атмосфера

18 - 20 октября 1994 г. Газета п. ВИСАГИНАС, издается с июня 1990 года. N 76 (331)

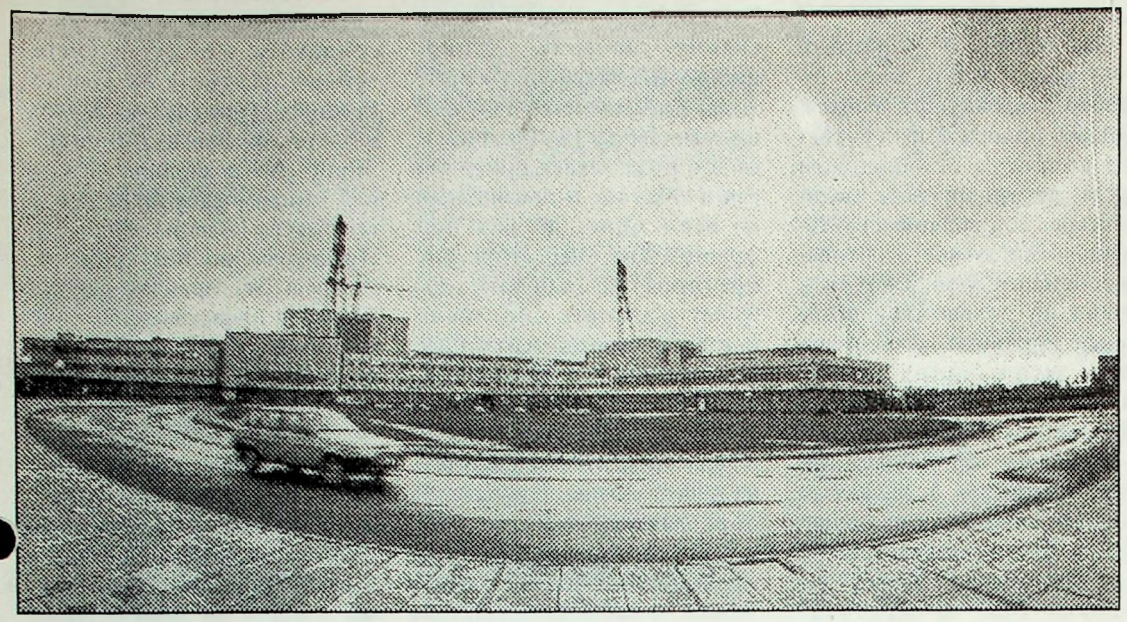

Учения по гражданской защите - послезавтра!

20-21 октября, во исполнение Плана деятельности Правительства Литовской Республики в экстремальных ситуациях на 1994 год, в восточной части республики проводятся учения по гражданской защите на тему «Организация безопасности жителей и локализация последствий в случае аварии на НАЭС».

К учениям привлекаются управленческие структуры министерств, департаментов и служб республики, окружных отделов гражданской защиты городов Вильнюс, Каунас, Шяуляй, Панявежис, Алитус и двадцати трех районов.

Кроме того, в них примут участие воины бригады «Гяляжинис вилкас», госпредприятие железных дорог Литвы.

И, разумеется, какие могут быть учения по гражданской защите без коллектива НАЭС. В это же время на станции будут проводиться комплексные учения по действиям персонала АЭС в условиях местной и общей радиационной аварии.

Руководитель учений в республике - премьер-министр А.Шляжявичюс, на НАЭС - директор В.Шевалдин. Цели учений разнообразные, но кратко их можно определить так:

- проверка реальности планов гражданской защиты различных организаций на всех уровнях;

- проверка возможностей систем связи, оповещения и управления;

- обучение руководителей оценивать обстановку и принимать обоснованные решения;

- умелая организация эвакуации населения из городов и поселков, подвергшихся радиоактивному заражению.

Для работников АЭС дополнительными целями являются: обучение и тренировка действий по локализации аварии, организации защиты персонала, проведению аварийно-восстановительных работ.

Кроме того, министерства и ведомства (энергетические, пожарные, полицейские, медицинские и др.) будут решать свои специфические задачи. Учения будут проходить в течение двух суток по трем этапам.

20 октября (1 и 2 этапы) - будут отрабатываться вопросы по организации защиты населения (на АЭС - персонала) в случае местной, а затем общей радиационной аварии на АЭС. В этот день будут решаться вопросы оповещения, сбора и разведывания звеньев управления различных уровней, сбора и анализа данных о радиационной обстановке, организации радиационной разведки и наблюдения, выполнение других специфических задач.

На АЭС в этот день будет также выполняться тушение условного пожара и оказание медицинской помощи условно пострадавшим работникам.

Не менее напряженным ожидается и второй день учений - 21 октября. Будут решаться вопросы эвакуации населения, на АЭС - аварийно-восстановительных работ.

Думаю, вам понятно, что ограниченность в средствах не позволяет (да в этом и нет необходимости) проводить практические мероприятия в больших масштабах. Ожидается, что будут развернуты: пункт выдачи индивидуальных средств защиты, промежуточный пункт эвакуации, пункт санитарной обработки, пункт питания, вспомогательный пункт управления.

Намечается показать, как следует подготовить усадьбу в сельской местности в случае заражения радиоактивными веществами.

В полдень второго дня ожидается приезд в Висагинас руководителей учений во главе с премьер-министром, которые ознакомятся с работой эвакокомиссии и эвакосборного пункта. Возможна эвакуация небольшой группы людей из Висагинаса до промежуточного пункта эвакуации.

Дальше руководство учений посетит АЭС, осмотрит лабораторию внешней дозиметрии, проверит ход выполнения аварийно-восстановительных работ.

Окончание на 2 стр.

Благотворительный марафон состоялся

14 октября школа «Атейтес» бурлила и кипела, напоминая пчелиный улей. Более семи часов продолжалось необычное представление. Трогательно и мило поздравили школу с юбилеем первоклассники. Они уже успели ее полюбить, хоть и проучились всего месяц. Ученики двенадцатого класса, которых вполне можно принять за учителей - такие они уже взрослые - выступили с песней собственного сочинения. Танцы, стихи, сценки подготовили учащиеся других классов. Каждый старался, как мог. С небольшой программой выступили ученики школы N 2. Спортивная школа снова всех порадовала мастерством своих акробатов. Из литовской школы поздравить юбиляров пришли этнографический ансамбль и хор. Как всегда, украшением концерта было выступление учеников музыкальной школы.

Между концертными номерами ведущие Т.Краснова и А.Прохоров рассказывали гостям об открытии школы, о первых шагах и достижениях педагогического коллектива.

Так как актовый зал не мог вместить всех желающих, каждый час зрители сменяли друг друга. Посмотрев концерт, отправлялись в зал аттракционов, где за 30 центов можно было выиграть различные призы, или в школьную столовую - смотреть мультфильмы, или в кафе. А на третьем этаже оформили две прекрасные выставки: с рисунками и поделками учеников и с поздравительными стенгазетами классов. Здесь особенно отличились 7б, 9а, 10а. А видели бы вы «паровоз» из газет 4 классов или «дерево» с кленовыми листьями, выпущенное второклассниками! Конечно, помогали родители, но стихи дети сочиняли сами.

И вот школьный марафон завершен. Можно отметить, что усилия его организаторов не пропали даром. В результате получено более 1,5 тыс.Лт. денежных взносов от родителей и гостей, 34 книги, 3 фотоаппарата, 2 часов, магнитофон. Государственное предприятие энергетического строительства подарило стройматериалов на 850 Лт., индивидуальное предприятие «Каролене» - сладостей на 100 Лт. Помощь также получена от Инновационного банка, фирмы «Виадас», Общества белорусов, музыкальной школы.

Организаторы надеются, что полученные средства, наконец, будут использованы на реконструкцию актового зала, и в следующий раз он в новом облике примет гостей.

Наталья ГАВРЮШОВА

В этом номере:

2 стр. - Международная конференция профсоюзов энергетиков

3 стр. - Пожаров стало меньше

4 стр. - Школьница стажировалась в Лондоне

Информация "А"

В среду, 12 октября, в помещении Центра национальных культур состоялось совещание руководителей предприятий города, на котором рассматривался только один вопрос: как внедрять в Висагинасе государственный язык? После долгих и интересных дебатов пришли к решению назначить редакционную комиссию по подготовке предложений в Сейм и в Правительство о льготах для Висагинаса по введению в действие государственного языка на его территории. Выработанные предложения будут напечатаны в ближайшем номере. Они, как считают собравшиеся, должны быть обсуждены жителями города, дополнены или исправлены. Только после этого предложения отправят в Вильнюс. Возможно, потребуется и сбор подписей.

Начались занятия в вечерней школе, которая создана на базе 5 школы. Планировалось открыть всего один класс, но желающих оказалось гораздо больше. На сегодняшний день сформированы два класса по 18 человек. Занятия проводятся ежедневно и составляют 22 часа в неделю. Программа обучения рассчитана на три года. Обучение в вечерней школе бесплатное. Один из обязательных предметов - автодело.

К сожалению, пока возможности вечерней школы ограничены, и она не может принять всех желающих. Не хватает учебников, проблема с педагогическими кадрами. Поэтому запись учащихся на этот учебный год уже прекращена.

Информация «А»

14 октября состоялся визит в Министерство энергетики уполномоченных представителей от трудо-вого коллектива, проф-союзов, работодателя. Цель поездки: довести до сведения министра свое мнение по поводу приказа 152 о реорганизации ремонтной службы на ИАЭС и предъ-явить требования о своев-ременной выплате заработной платы работникам станции.

20 октября на ИАЭС состоится обсуждение плана мероприятий по реорганизации ремонтной службы. Все предложения и рекомендации можно подавать представителям комиссии - А.Лобанкову и В.Комкову, занимающимся его подготовкой.

Печальная статистика: смертность на ИАЭС за I полугодие 1994 побила «рекорды» всех предыдущих лет. Умерли 8 человек, причем, в большинстве случаев причиной смерти явилась сердечная недос-таточность. В дополнение скажем, что всего в Висагинасе за пол года умерли 120 человек (вдвое больше по сравнению с предыдущими годами). По приглашению зам.дирек-тора ИАЭС по кадрам Р.Кумписа, станцию посе-тил главный кардиолог Каунасского кардиоло-гического центра профессор Д.Васяляускас. Было предложено заключить договор со станцией об обследовании ее работников с последующим лечением в центре.

По особому распоряжению Президента Литвы А.Бразаускаса и по ходатайству депутата Сейма П.Паповаса, пятерым молодым специалистам ИАЭС, прибывшим на станцию за последние два года из России, разрешено принять литовское гражданство. В дальнейшем руководство станции намерено добиваться предоставления квот по трудоустройству иностранных граждан.

Международная конференция профсоюзов в Новоуральске

С 29 сентября по 3 октября в Новоуральске (бывший Свердловск-44) состоялась Международная конференция профсоюзов трудящихся оборонных, электротехнических и смежных отраслей промышленности.

В конференции участвовали: представители Национальной федерации профсоюзов работников энергетической промышленности Румынии, профсоюза АЭС болгарской АЭС «Козлодуй», объединения трудящихся энергомашиностроительной промышленности Южной Кореи, Национальной федерации энергетиков Венгрии, Всемирной Ассоциации операторов АЭС WANO и «Унисона» Англии, Федерации профсоюзов Польши, Фонда им.Фридриха Эбэрта из Германии, а также делегаты профсоюзов Голландии, Франции, Кувейта, Кипра, Греции, Алжира, Турции, Египта и, конечно же, 50 работников профсоюзов стран СНГ и Прибалтики. Единственным участником от Литвы был председатель независимого профсоюза ИАЭС А.С.Стельмах.

Инициатором и организатором проведения конференции явились: Министерство атомной энергетики России и Новоуральский химический комбинат (оборонное предприятие). Тема конференции - «Профсоюз - коллективный гарант социально-экономической и правовой защиты работников и пенсионеров энергосектора при переходе к рыночной экономике».

Выводы, опубликованные в коммюнике, важны не только для стран Восточной Европы, Третьего Мира, но и для более развитых государств - Франции, Германии, Голландии. В нем говорится, что в условиях перехода к рыночным отношениям стран Восточной Европы профсоюзы призваны сыграть большую роль.

Они «должны принимать безотлагательные меры по охране здоровья трудящихся, придать приоритетный характер вопросам безопасности труда, контролировать медицинское, социальное страхование, социальное страхование пенсионеров, получить права на разработку норм проектирования, строительства, эксплуатации энергетической отрасли, обеспечивать интересы трудящихся в процессе приватизации, присоединиться к Международной организации трудящихся и продолжить работу по разработке Международного статуса персонала предприятий энергетики».

По всем этим вопросам выступали участники конференции. А.С.Стельмах в приветственной речи поблагодарил профсоюзы Англии, Франции, Голландии за оказанную помощь в период становления независимых профсоюзов на ИАЭС. В условиях информационного дефицита, возникшего во времена обретения Литвой независимости, отсутствия законов работать профсоюзам было чрезвычайно трудно. А программы и опыт работы профсоюзных организаций Франции, Португалии, Голландии, Болгарии, по его мнению, могут пригодиться и в нынешней ситуации.

Например, уникален по своему значению Национальный статус персонала энергетической и газовой промышленности Франции - своего рода, декрет, принятый еще в 1946 году и признанный во всем мире. До сих пор французские энергетические предприятия работают по этому закону, согласно которому «расходы, связанные с созданием и функционированием социальной деятельности производятся за счет одного процента, выделяемого из общей суммы, полученной от продажи электроэнергии».

Кстати, Россия уже подготовила свой проект такого закона. В нем сказано, что «в целях реализации государственной политики по стабилизации социального обеспечения работников атомной энергетики разрешить Минатому производить расходы на социальные нужды за счет одного процента, выделяемого из общей суммы, полученной от продажи электроэнергии».

Программа Национального профсоюза энергетики Португалии также интересна тем, что профсоюз намерен контролировать участие вновь созданных энергопредприятий в формировании пенсионного фонда, заниматься электрификацией национальной территории, унифицированием тарифов на электроэнергию.

Своевременен и опыт профсоюзов Козлодуйского синдиката «Атомная энергетика». Профсоюзы сумели принять участие в самом начале процесса приватизации, что позволило самим работникам выкупить энергетические объекты. Поэтому Правительство Болгарии отказалось от первоначального варианта приватизации, так как его результаты были невыгодны крупному капиталу.

Прошедший форум профсоюзов был важен и полезен для молодых профсоюзов Литвы. Главное - исчез существовавший многие годы информационный дефицит. Удалось получить и программы профсоюзов многих стран мира. Они позволят конкретизировать приоритетные направления работы независимых профсоюзов на нашей станции, разобраться в сложнейших взаимоотношениях работодателя и работника, понять, что мы неодиноки в своем стремлении к справедливости.

Нина СИВАКОВА

Учения по гражданской защите - послезавтра!

Начало на 2 стр.

Какие выводы должен сделать каждый из нас к предстоящим учениям?

Как уже говорилось, мероприятия будут носить ограниченный характер, без привлечения большого количества людей, техники и материальных средств. Тем не менее, в учениях будет участвовать каждый. Т.е. каждый житель Висагинаса, каждый работник АЭС и других учреждений должен знать и вспомнить: что я буду делать в условиях радиационной аварии; известны ли мне сигналы оповещения, знаю ли, где находится и как принимать препарат калий-йодид, где индивидуальные средства защиты; сумею ли я подготовить свою квартиру для предотвращения попадания в нее радиоактивных веществ; не растеряюсь ли я, если поступит команда на эвакуацию.

И если задумаешься над этим, то возникнет еще немало других вопросов, на которые уже сейчас нужно найти ответы.

В дни учения всем необходимо быть собранными, внимательно следить за сигналами оповещения и передаваемыми командами, а также указаниями руководителей, и четко действовать. Не поддаваться панике и разным слухам.

Как показывает печальный опыт Чернобыля, радиоактивный атом не прощает беспечности, неумения и зазнайства. И поэтому нужно учиться, особенно нам, кто рядом или близко к реакторам РБМК.

Юстинас НОРЕЙКА,
помощник директора ИАЭС
по гражданской защите и чрезвычайным ситуациям

Способ приватизации меняется

В течение двух лет пожилая женщина обивала пороги кабинетов чиновников, доказывая свое право на литовское гражданство. И, наконец, получив его, уже не успела приватизировать свою квартиру: сроки приватизации прошли.

Мы уже дважды писали о мытарствах Евдокии Федоровны, пострадавшей по вине бюрократов. Таких людей у нас в Висагинасе немало. Дела 18 из них в конце сентября, наконец-то, закончились благополучно: люди получили гражданство Литвы. Помог им в этом член Сейма Паповас, лично занимавшийся ими в Вильнюсе.

Но если вы думаете, что на этом хождение по мукам прекратилось, то ошибаетесь. Наша Евдокия Федоровна, например, окрыленная результатом, помчалась в комиссию по приватизации, чтобы оформить в собственность свою двухкомнатную квартиру. Но не тут-то было. «Прием документов на приватизацию квартир закончился 31 марта, - сказали в комиссии по приватизации, - вы можете только выкупить квартиру за полную стоимость».

Вот так. Евдокия Федоровна осталась лишь квартиросъемщиком, потеряв все права на свою квартиру. Ведь выкупить ее за 45 тыс. Лт. она никогда не сможет. И никаких исключений закон не предусматривает. Не сможет Евдокия Федоровна отстоять свои права и в суде. Приватизационная комиссия закон не нарушила, не подавать же в суд на само государство!

Действительно, приватизация квартир завершается 1 ноября 1994г., о чем свидетельствует Постановление Сейма N1-471. Согласно Закону ЛР N1-470 от 19 мая, последняя дата подачи заявлений - 1 июля. Эти сроки продлевались уже несколько раз. Возможно, законодатели пересмотрят окончательную дату приватизации квартир еще раз. Но пока подать заявление и приватизировать жилье уже нельзя, его можно только выкупать за полную стоимость без каких бы то ни было льгот и скидок. Причем это право предоставлено только гражданам Литвы. Поскольку выкупать квартиры в собственность люди будут всегда, сообщу несколько положений «Правил продажи жилых помещений...», о которых не сообщалось в местной печати.

Вы сможете выкупить квартиру с оплатой сразу полной стоимости: либо всей суммы деньгами, либо не менее 10 проц. деньгами и не более 90 проц. инвестиционными чеками. Вам также предоставляется право выкупить квартиру в рассрочку. Первоначальный взнос - 10 проц. деньгами, остальная денежная сумма уплачивается в срок, не превышающий 25 лет. Лица, отнесенные к социально защищаемым, при покупке жилья в рассрочку могут уплатить первоначальный взнос - 10 проц. - в полном размере чеками. При погашении задолженности эти лица выплачивают 2 проц. годовых, все остальные - 4 проц.

Все вышесказанное относится к гражданам Литвы, по каким-то причинам не успевшим приватизировать в срок квартиры, в которых проживают. Однако в нашем городе сегодня таким людям гораздо выгоднее приобрести новую квартиру, чем выкупить у государства свою. Это обойдется примерно вдвое дешевле.

Подготовила
Светлана БАБУЕВА

Сравнительная таблица тушения пожаров Висагинским пожарным отрядом с января по октябрь нынешнего года и за тот же период в 1993г.

	1993г.	1994г.
Жилые дома		
квартиры	4	9
балконы	6	7
подвалы	21	9
мусорокамеры	11	5
входные двери	2	1
технические подвалы	1	8
технические этажи	1	1
и пр.мелкие возгорания	1	9
Всего	47	49
Предприятия города и пригородные строения		
общежития	1	1
магазины	5	4
детские сады	2	3
больница	1	-
новостройки	8	4
реконструируемые дома	5	1
дачные участки	7	2
вагоны-бытовки	3	6
гаражные кооперативы	3	4
РСУ ВГПЖХ	1	-
СМУ-2	-	3
Всего: 36 28		
Радиотелевизионная связь (РТС)	-	1
Лесопарковая зона		
торфяники	10	-
трава	35	3
валежник	18	3
костры и мусор	4	5
Всего:	67	11

Статистика пожаров. Не просто цифры

Общее число пожаров за 9 месяцев прошлого и нынешнего года - 155 и 95 соответственно. Таким образом, наблюдается значительное снижение их количества, которое можно считать результатом более эффективной работы государственного пожарного надзора и повысившейся сознательности и осторожности граждан. Необходимо отметить, что несмотря на жаркое, засушливое лето, лесных пожаров в этом году было в 6 раз меньше, чем в прошлом.

Самым крупным происшествием 1994 года был пожар в кабельном тоннеле в конце марта, в результате чего несколько дней не работала городская телефонная связь. Больше всего хлопот доставили пожарным нерадивые хозяева квартир, забывающие и теряющие ключи. 184 раза выезжал караул, чтобы помочь жильцам открыть входную дверь. Это - новый «вид услуг», появившийся после преобразования ВПЧ в аварийно-спасательную службу. 15 раз причиной вызова являлось пригорание пищи, по рассеянности оставленной на включенной плите. 28 раз наши пожарные части принимали участие в тушении пожаров в близлежащих районах. 9 выездов совершено для оказания помощи в хозяйственных работах, например, при строительстве костела. 37 вызовов, принятых дежурным, оказались ложными. Любителям подобных шуток следует знать, что они расцениваются как хулиганство, за которое предусмотрена уголовная ответственность.

Поучительный случай произошел 23 сентября в квартире дома N 16 по Седулинос аллее.

Старшая дочь хозяев пригласила в гости своих знакомых. После их ухода обнаружили пропажу ключей, но не сделали никаких определенных выводов. На следующий день в квартире случился пожар. Работники Государственного пожарного надзора установили факт поджога с целью сокрытия следов ограбления. Украдены были ювелирные изделия, денег грабители не обнаружили. Кроме того, «друзья» заперли на кухне хозяйскую собаку, которая задохнулась от угарного газа. Сами незадачливые поджигатели были задержаны на Гарюнае при попытке продать краденое.

Беседовала
Наталья ГАВРЮШОВА

НОВОСТИ

Торговля крадеными автомобилями стала в Литве одной из самых доходных отраслей «черного бизнеса». Республика становится транзитным мостом между Востоком и Западом при перегоне краденых машин, отмечалось на заседании коллегии Министерства внутренних дел Литвы, посвященном обсуждению этой проблемы, пишет «Диена». Удельный вес такого роста преступлений среди всех криминальных преступлений возрос с 5,6 процента в прошлом году до 10,6 процента в нынешнем. Причем в крупных городах этот показатель значительно превышает среднестатистический. Большая часть такого рода преступлений остается не раскрытой - за девять месяцев нынешнего года раскрыто только 19,1 процента автомобильных краж.

Вы звонили: ☎ 32-738

Таможня дает добро

Наши читатели просили ответить на несколько вопросов, касающихся правил ввоза товаров на территорию Литвы и взимания таможенных налогов. Отвечает уполномоченный инспектор таможенной службы Й.Селюнас:

- Согласно установленным правилам, без налогов и пошлин можно ввозить товар на сумму не более 1000 литов. При превышении этой суммы взимается налог в размере 10 проц. плюс 18 проц. НДС.

- Если группа людей ввозит какую-то дорогостоящую вещь, то ее стоимость не делится на количество сопровождающих, а приписывается хозяину, и соответственно начисляется таможенный налог.

- В стоимость ввозимых товаров не входит цена вещей и предметов, необходимых в дороге, список которых имеется на каждом таможенном посту. Он включает, помимо одежды, обуви, парфюмерии, косметики и продуктов питания, 2 фотоаппарата, 10 фотопленок, 1 переносной музыкальный инструмент, 1 велосипед, 1 палатку, видеокамеру, телевизор, магнитофон с 10 кассетами, лекарственные средства и некоторые другие предметы. При этом учитываются некоторые специфические потребности туристов и людей различных профессий, путешествующих по долгу службы. Ограничен ввоз сигарет и ликеро-водочных изделий. Существует список товаров, запрещенных к ввозу, например, оружие, наркотики. С ним также вас познакомит любой работник таможни.

Нарушений нет

На прошлой неделе один из читателей интересовался, почему не работает морозильная камера в магазине «Аушра», и не является ли это причиной продажи недоброкачественных мясных продуктов.

Разъяснения по этому поводу дал директор магазина И.Бевз:

- Всего в магазине 3 морозильные камеры, в двух хранится мясо, птица, рыба, а одна предназначена для хранения колбасных изделий. Сейчас, пока она на ремонте, соответствующая продукция заказывается малыми партиями и продается в тот же день. Хранится она в течение суток в холодильниках торгового зала при температуре 6-8 градусов, что отвечает правилам торговли.

В случае возможных недоразумений и при любом подозрении директор просит покупателей обращаться к нему.

На злобу дня

Вопрос:Является ли редактор газеты "Альтернатива" членом Партии консерваторов?

Ответ: Нет. Редактор газеты Татьяна Вишневецкая не состоит ни в какой партии.

Гуманитарная помощь не распродается

К нам обратились медики с необычным вопросом:

- Как используется и распределяется гуманитарная помощь, полученная Висагинской больницей из Германии нынешним летом? Не продается ли она?

Отвечает заместитель главврача МСЧ С.А.Пимшина:

- Эта партия гуманитарной помощи целиком состояла из медицинских материалов, дорогостоящего и дефицитного оборудования, медикаментов. Были присланы одноразовые катетеры, капельницы, шприцы одноразового и многоразового использования, другое необходимое оборудование.

Все полученное было помещено для хранения на склад больницы. Гуманитарная помощь выдается по отделениям, в первую очередь, анестезиологам и хирургам, в строго определенных количествах, необходимых для ежедневной работы. Ведется строгий документальный учет получения медикаментов, материалов и оборудования, привезенных из Германии.

Мы сделали для себя вывод, что в больнице, в интересах дальнейших деловых связей с Германией, стараются оправдать оказанное доверие и сохранить достоинство. Поэтому не может быть и речи о продаже полученной помощи. Разумеется, не было бы ничего плохого в том, чтобы лишние вещи были проданы - ведь за них больница получила бы деньги на другие нужды. Но дело в том, что ни медицинских халатов, ни обуви в посылках не было, как сказала С.Пимшина. А поступившие медицинские принадлежности слишком нужны, чтобы их продавать.

Все это правильно и убедительно, но, на наш взгляд, медперсонал должен быть информирован о распределении гуманитарной помощи не через газету. По-видимому, в больнице отсутствует или некачественно работает другая форма информации для внутреннего пользования: стенды, отчеты, собрания коллектива.

С 21 октября по10ноября Паланчская школа здоровья на базе ЛОКа организует оздоровительный отдых без отрыва от производства для работающих на ИАЭС. Приглашаем всех желающих начать здоровый образ жизни, похудеть, поправить физическое и духовное здоровье по специализированной системе. Вам будут предложены особое питание, закаливающие мероприятия, психологические лекции. С помощью диагностической аппаратуры специалистами будет дана биологическая оценка здоровья каждого отдыхающего. Стоимость путевки - 307 Лт. Для желающих отдохнуть по общему режиму стоимость путевки - 333 Лт.

За справками обращаться по тел. 3-12-36, 2-97-76.

«Мне трудно было найти там недостатки»

Три недели обучения в Лондоне школьницы из Висагинаса

Теперь для поездки за границу существует, пожалуй, только одно значительное препятствие - деньги. Ведь стоят такие путешествия недешево. Тот же, кто для этого располагает необходимой суммой, должен только выбрать маршрут, время и цель своего заграничного вояжа. Например, углубить свои знания.

Именно это и стало основной целью августовской поездки в Англию для Маши Пичугиной, ученицы одиннадцатого гимназического класса школы «Атгимимо». С восьмого класса девочка серьезно увлеклась английским языком, когда преподавать его стала Светлана Михайловна Богатко. Кроме школьных занятий, брала частные уроки у другого опытного педагога, постоянно занимается языком самостоятельно, с удовольствием читает в оригинале художественные произведения английских и американских писателей. Поэтому, наверное, и решили Машины родители воспользоваться открывшейся недавно возможностью беспрепятственно путешествовать по свету и отправили на учебу в Лондон свою старшую дочь. Поездка эта была организована одной польской фирмой и длилась три недели. Срок хоть и небольшой, но все-таки достаточный, чтобы получить кое-какие собственные впечатления о столице Британского королевства и о ее людях.

Училась Маша в Redbridge School - в специальной школе для иностранцев-стажеров. Кроме нее и еще одной школьницы из Литвы, в это же время там стажировались, в основном, студенты из Польши, Германии, Испании, Греции и других стран. Их возраст - от 16 до 22 лет. Многие приехали туда уже не в первый раз. Что говорит не только об их финансовых возможностях, но и о привлекательности школы в смысле обучения. Хотя эта - еще не самая лучшая из подобных школ, как заметила Маша.

В первый же день, по результатам тестирования, наша школьница попала в группу высшей категории. Ежедневно проводилось по три урока. Это и занятия по аудированию, и лексические упражнения, и - главным образом - совершенствование разговорной речи. Также учились писать деловые письма, объявления, дискутировали на всевозможные темы: от экологических проблем до - «Нужны ли привилегии женщинам при вождении автомобиля». В школе Маша слышала живую, грамотную речь. А сама без особого труда общалась со всеми на английском, а с девушкой из Литвы - на литовском языке. Поначалу даже странно было, как это она всех так легко понимает и даже сама думает, чаще всего, на английском. Но, наверное, так и должно быть, если всюду только и слышишь английскую речь.

Общаясь с людьми, Маша обнаружила, что многие не просто слышали о Литве, но и кое-что знают об этом маленьком государстве. А больше всех - учитель Фил, который особенно понравился Маше благодаря своей образованности, культуре и приятной простоте в общении. Кстати, преподавателей и вообще каждого, чье имя тебе известно, там так и принято называть - просто по имени. Саму же Машу называли английским Мэри.

После занятий наступало время ланча, а потом - путешествия по Лондону, многочисленные экскурсии и прогулки. Ездили, главным образом, на метро, куда при входе покупали льготные - для учащихся - билеты, которые необходимо обязательно предъявлять и при выходе из метро. На всех станциях идеальный порядок и чистота. Часто можно услышать игру музыкантов, имеющих на это специальное разрешение властей. Не видно никаких бомжей, даже бедные люди - чистые и опрятные (хотя таковые очень редко встречались, ведь Англия - очень богатая страна). В поездах дана исчерпывающая письменная информация,

поэтому никто ничего не объявляет - разбирайся сам. Зато при первой же необходимости невесть откуда появляется полиция, услужливая и энергичная.

Вообще англичане показались Маше очень доброжелательными, воспитанными, совсем не чопорными и не холодными в обращении. Скорее - не болтливыми, сдержанными. Прохожие улыбаются друг другу, а полисмены не раз желали Маше доброго утра. От всего этого сразу улучшалось настроение.

Порой появлялось сомнение: не может же на самом деле все здесь быть так хорошо и правильно. И тогда девушка пыталась отыскать хоть какие-то недостатки в окружающей ее жизни. Два все-таки нашла. Ее очень удивляло, что мужчины - джентельмены! - не уступают место женщинам и пожилым людям. Почему это происходит, никто так и не смог объяснить, хотя подтверждали, что воспитанные люди и здесь должны это делать...

Второе «но», обнаруженное Машей, - чрезвычайная загазованность улиц с автомобильным движением. Даже десятиминутный маршрут от дома до метро из-за этого порой было трудно преодолеть. Среди нескончаемого потока автомобилей лавируют велосипедисты в обязательных шлемах, а некоторые - с кислородными масками на лицах.

Зато скверов и парков в Лондоне не счесть. Они поразили Машу своей ухоженностью и стопроцентной приспособленностью для отдыха горожан. В каждом из них имеются спортивные площадки для игр в крокет, теннис и пр., для верховой езды, бассейны для плавания, обязательно есть водоемы с птицами и рыбами. Всюду - великолепная трава, прямо на которой все и располагаются: перекусить, поболтать, почитать и даже вздремнуть. Тут же выгуливают собак, но непременно на поводке. А на табличках значится: «Спасибо, что ваш питомец - на поводке». Почти всюду первые слова фраз - «спасибо» и «извините».

Из множества музеев и всевозможных достопримечательностей за три недели удалось увидеть лишь небольшую часть. Зато благодаря тому, что Маша обучалась в группе высшей категории, ей удалось побывать в здании парламента - этой чести удостаиваются немногие. Также побывала на экскурсиях в Оксфорде и Брайтоне. Словом, впечатлений теперь хватит надолго.

Жила девушка в семье, которая уже не раз принимала на жительство иностранных стажеров. Хозяйка - 45-летняя женщина, работающая медсестрой у стоматолога, воспитывает приемную 10-летнюю дочку. Семья эта занимает четвертую часть большого, удобного дома и имеет достаток ниже среднего, который, по словам Маши, значительно превосходит наш средний. Возле дома - садик «для души», потому что в любом магазине в изобилии и лучшего качества всевозможные овощи и фрукты. В этом доме Маше было тепло и уютно, потому что относились к ней там доверительно и с уважением - так, как относятся друг к другу члены большинства английских семей.

Так прошли три недели Машиного пребывания в Англии. В школе состоялся прощальный вечер, и Маша, получив специальный сертификат стажера Redbridge School of English, вернулась в Литву.

На мой вопрос, собирается ли Маша сделать английский язык основой своей будущей профессии, девушка ответила отрицательно: «Скорее, он будет одной из составляющих моей будущей специальности. Между прочим, в Англии многие знают по несколько языков, но там это - не профессия, а просто удобное, необходимое средство общения.»

Елена ПЕРВУШИНА

Дорогие читатели «Молодежной газеты» и их родители!

Дочернее предприятие «Альтернативы» - наша «Молодежка» - объявляет подписную кампанию на первое полугодие 1995 года.
Почтовый индекс издания 67414
Стоимость подписки на 6 месяцев - 25 Лт., включая доставку.

Сделайте своим мальчишкам и девчонкам приятный сюрприз - пусть они получат СВОЮ газету, которую делают их сверстники!

«Молодежная газета» - единственное издание в Литве для молодежи, выходящее на русском языке. Ей всего несколько месяцев, но она полюбилась школьникам и учащимся Висагинаса.

Однако на горизонте уже сгущаются тучи. «Альтернатива» предоставляет своей «Молодежке» издательскую технику, но не сможет долго печатать ее за свой счет, обеспечивать бумагой и транспортом. Дом творчества предоставил помещение, оплачивает редактору работу в клубе юных журналистов. В не ретективе - переход на полную финансовую самостоятельность. Это означает только одно: если газетой заинтересуются, первая в истории города молодежная газета будет существовать; если родители и молодежь проявят равнодушие, она закроется.

Объявляя сегодня подписку на «Молодежку», мы должны быть откровенными и предупредить об этом читателей. Мы сообщаем вам, что для поддержки молодежной газеты требуется как минимум 600 подписчиков. Если их будет меньше, то без спонсоров издание не протянет и месяца.

Уважаемые дети и взрослые! Мы не просим вас собирать дань. Мы предлагаем товар, который уже зарекомендовал себя, и которому ничто не мешает стать еще лучше, еще интереснее. Давайте не останемся равнодушными к духовным потребностям молодежи. Давайте все дружно оформим подписку на «Молодежную газету». И тогда два раза в месяц, по пятницам, ваш ребенок или вы сами сможете углубиться в приятное чтение самых свежих, самых близких и самых желанных новостей из круга тех, кому «до»!

Татьяна Вишневецкая

P.S. В случае закрытия «Молодежной газеты» всем подписавшимся на нее гарантируем возвращение денег в полном объеме.

У наших соседей

Судебным приставам безработица не грозит

Судебным приставам окружного суда Зарасайского района Ленгине Матусявичене и Константину Гудкову работы и забот хватает за глаза каждый день. Если раньше, будучи судебными исполнителями (так прежде назывались их должности), они имели дело, в основном, с правонарушителями, то теперь, как из рога изобилия, посыпались на них дела должников. Налоговая инспекция предъявляет много исковых заявлений предприятиям, акционерным и другим обществам, которые уклоняются или не могут платить налоги. Приходится делать опись имущества, продавать его с аукциона.

Но в Зарасае неплатежеспособны не только некоторые трудовые коллективы. Немало жителей задолжали за электричество, коммунальные услуги, по квартплате. Есть и неуплата штрафов, наложенных дорожной полицией, инспекцией окружающей среды и другими ведомствами. Много в районе неплательщиков алиментов. После отказа жителей выполнять свои обязанности остается одно - описать их имущество. Понятно, что люди не встречают судебных приставов с пирогами и улыбкой. Зато нередко приходится, как говорится, работать, сжав зубы.

В большом здании Зарасайского суда судебные приставы имеют уютный кабинет, не жалуются на зарплату. Беспокоит их другое: смогут ли они вовремя сделать то, что им доверено. Ведь чуть ли ни ежедневно увеличивается число аферистов, любящих брать ссуду в банках, одалживать деньги у других лиц. Рядового человека облапошить нетрудно, но кто-кто, а банки, кажется, должны быть внимательнее и компетентнее. Увы, чаще происходит наоборот. Вот тому один лишь пример. Зарасайский филиал банка дал ссуду в 30 тыс.Лт. гражданину, заложившему свою квартиру. Квартира же была оценена в 10 тыс.Лт. Не дождавшись возврата долга, банк обратился в суд. Только тут выяснилось, что гражданин заложил банку квартиру матери, сам же он не имеет никакого богатства. И как теперь с него истребовать долг?

Но на чужих ошибках почему-то никто не учится. Вот еще пример безответственности служащих. Задумала гражданка А.Г. взять в банке ссуду почти в 2000 Лт. Аж три гражданина подписали гарантийное письмо о возврате денег. Когда же пришло время вернуть долг с процентами, гражданка А.Г. куда-то исчезла. Банк обратился в суд с целью получения долга с лиц, подписавших гарантийное письмо. Но лишь один из подписавшихся имеет кое-какое имущество. Двое других оказались попросту нищими. Увы, судебные приставы помочь ничем не могут. Оказалось, что люди, подписавшие гарантийное письмо, даже не понимали, за что подписываются. Но как понять банковских служащих, которые не видят, что подобные "документы" одна женщина подписывает уже в третий раз? Согласных на такую "работу" найти нетрудно, особенно когда в Зарасайском банке работают люди, которые государственных денег не считают... С другой стороны, если даже профессионалы не могут справиться с должниками, то что уж говорить о простых людях?

Тот, кто замышляет подлое дело, чаще всего заранее обдумывает возможные последствия и показания, готовится к неприятностям. Зарасайские приставы могут много рассказать таких случаев. Назрела необходимость пересмотреть законы, чтобы была возможность строже наказывать как за явное, так и за замаскированное мошенничество. Такого рода "умники" должны знать, что за уклонение от уплаты штрафов и долгов можно и за решетку попасть. Судебные приставы уверены, имей они такое право, работать было бы гораздо легче, да и "умников" было бы меньше. Сейчас же уголовная ответственность, по словам судебных приставов, предусмотрена только в административных делах.

"Diena"

Вот и закончилось лето, про которое каждый из нас, как правило, всегда говорит: "Какое оно короткое!".

Заканчивается и дачный сезон. Садоводы собирают на своих участках урожай песледних плодов и овощей, вспоминая, наверное, в часы отдыха о тех удивительных случаях, явлениях, которые произошли с ними в летний период.

Немного фантазии, выдумки, и перед вами могут возникнуть удивительные картины из жизни домашних животных, пернатых; таких привычных всем нам садовых и диких растений, цветов; молоденьких и старых могучих властелинов природы - деревьев.

На прочно входящей в нашу газету литературной страничке сегодня мы предлагаем читателям "Альтернативы" зарисовку, схваченную взглядом садоводов.

Клумба

В прошлом году он рос на этом же месте. И когда вытянулся настолько, что смог заглянуть за край каменного бордюрчика, которым была выложена клумба, то сразу же увидел ее. Она была маленькая, но очень симпатичная. Какая-то своя, домашняя.

- Как тебя зовут? - спросил он.

- Анютина глазка, - ответила она слабеньким, но очень милым голоском.

Ее желто-фиолетовое личико с бархатными ресничками и особенно этот, такой милый, беспомощный голосок сразу пленили его. И он решил, что лучшего ему в этом году не найти. Кроме того, она действительно нравилась ему.

" Это мой берег", - подумал он.

- Меня зовут Пырей. Давай дружить.

Она прикрыла свои глазки и этим дала понять, что не против. Клумба была густая, и ему удалось незаметно проскользнуть между камней и нежно обвить свою избранницу. И хотя он все время боялся, что люди вырвут его, как вырвали его товарищей, - любовь победила и на этот раз. Он остался незамеченным. И, пожиная плоды своей ласки к ней, хотя и тревожно, но безмерно счастливо дожил до осеннего увядания.

Когда в этом году он появился на свет, первое, о чем он подумал, была она, Анютина глазка. Он вспомнил бесконечно счастливое и такое короткое прошлогоднее лето. Вспомнил и напряг все свои силы, чтобы скорее, скорее преодолеть бордюр и заглянуть за его край.

Занятый единственной мыслью, он совсем забыл о том, что его могут вырвать, как окружавших его товарищей. Но он не думал ни о чем другом, только о ней. И когда, наконец, ему удалось заглянуть на клумбу, он остолбенел. Клумба была другой. На ней были посажены другие цветы и не было анютиных глазок. Он опешил от неожиданности, но тут его взору предстала стройная и молчаливая Лилия. Она росла на том самом месте, где прежде росла его Анютина глазка.

Пырей решился было заговорить с ней, но она была так горда и неприступна, что у него не хватило смелости. Кроме того, к ней наклонил свои перьеобразные листья Гладиолус, показывая тем самым, что он имеет какие-то намерения к Лилии. И хотя Пырей знал, что все эти одомашненные цветы никогда не победят его в честном единоборстве, он не стал бросать вызов Гладиолусу.

Он снова вспомнил свою Анютину глазку, равнодушно посмотрел на Лилию и так горько затосковал...

Он понял, что ему придется одиноко коротать это лето. И впервые в своей жизни пожалел, что его не вырвали эти люди так же, как и его товарищей. Видно, большая любовь оберегала его от этого.

Борис ТАРАСОВ

INFOKS
ИНФОРМАЦИОННО-КОММУНИКАЦИОННАЯ СЛУЖБА
Висагинас, ул.Парко, 14, каб.511
(01266) 31-761

ФИРМА ОКАЗЫВАЕТ ПОМОЩЬ:
в покупке, продаже, обмене и аренде недвижимости;
содействует в поисках работы, подборе кадров и найме временных работников;
предлагает информацию о различных услугах.

ПРИГЛАШАЕМ ВСЕХ ЖЕЛАЮЩИХ НА КУРСЫ ЛИТОВСКОГО ЯЗЫКА ДЛЯ НАЧИНАЮЩИХ. ПРОДОЛЖИТЕЛЬНОСТЬ ОБУЧЕНИЯ 10 НЕДЕЛЬ. НАЧАЛО ЗАНЯТИЙ 16 ОКТЯБРЯ.

ПРЕДЛАГАЕМ УСЛУГИ:
- в области рекламы-маркетинга,
- домработниц, нянь, по выполнению одноразовых работ;
- услуги финансиста, со знанием литовского языка, владеющего компьютером;
- транспортные услуги. Тел.31-761.

Деласм срочные переводы с русского на литовский, с литовского на русский. Тел.31-761, Парко, 14-511.

ПРЕДЛАГАЕМ К ПРОДАЖЕ КВАРТИРЫ

кол-во комнат	мокр.	улица	планир.	этаж	дом	общ. площадь	подвал	тел.
1	2	Ветерану	ДГТ	9	кирп.(9)	36	-	-
1	2	Статибинюку	обнинск.	5	пан.(9)	36	-	-
1.5	1	Висагино	-	1	пан.(5)	37	+	-
2	3	Энергетику	-	6	пан.(9)	50	-	-
2	3	Статибинюку	обнинск.	1	пан.(9)	51	-	-
2	3	Двутистес	клайп.	3	пан.(5)	55	-	-
2	1	Вильтес	-	1	пан.(5)	50	+	+
2	3	Энергетику	вильн.	3	пан.(9)	50	+	-
2	3	Тайкос	вильн.	5	пан.(5)	50	+	-
2	1	Партизану	вильн.	5	пан.(5)	50	+	-
2	3	Энергетику	вильн.	3	пан.(9)	50	+	-
2	-	д.Казитишкис	-	2	пан.(3)	55	+	+
3	1	Фестивале	-	3	пан.(5)	60	-	-
3	3	Яунистес	клайп.	1	пан.(5)	76	-	+
3	3	Статибинюку	вильн.	3	пан.(5)	62	+	+
3	1	Седулинос аллея	вильн.	5	кирп.(5)	60	-	-
3	3	Яунистес	вильн.	2	пан.(5)	62	+	-
3	3	Энергетику	вильн.	5	пан.(9)	67	+	-
3	1	Космосо	каун.	4	пан.(5)	60	+	-
3	-	г.Игналина	-	3	кирп.(5)	60	-	-
4	1	Вильтес	-	5	пан.(5)	96	+	-
4	1	Вильтес	-	1	пан.(5)	78	-	-
4	1	Партизану	-	1	пан.(5)	78	+	-
4	2	Тайкос	-	1	пан.(9)	83	+	+

ДАЧИ: Массив "А"(6 соток) на Магунае, деревянный дом, сад, 2 теплицы.

Массив "Т"(7 соток), 2-этажный дом, сад, теплица, водопровод.

Усадьба с деревянным домом в Дукштасе(25 соток земли), сарай, хлев, колодец, большой сад, палисадник.

2-комнатная квартира в кирпичном доме с печным отоплением в Дукштасе, 11 соток земли, два кирпичных сарая, гараж, колодец.

Жилой деревянный дом (27 км от Висагинаса), хозпостройка, 1 га земли, сад, колодец, 1 га выкупленной земли (обмен на 1-комнатную квартиру в Висагинасе).

ПРЕДЛАГАЕТСЯ ХОРОШО ОПЛАЧИВАЕМАЯ РАБОТА В ИНОФИРМЕ
АНКЕТА-ОПРОС_____

Заполнить предлагаемую анкету специалистам-сварщикам, монтажникам и направить ее по адресу:
4761 г.Висагинас а/я 9 INFOKS

Фамилия, имя, отчество	Адрес	Телефон	Специальность	Квалификация стаж работы разряд
			Монтажник	
			Сварщик	

Деловое предложение:

Недорого оказываю услуги по перевозке домашних вещей в Россию. Тел.34-622. Зак.4953.

Продам:

гараж в обществе "Мотор", садовый участок на "Вишне-1". Тел.31-090. Зак.5168.

гараж в обществе "Лада", садовый участок на массиве "О", имеются строительные материалы на дом. Тел.33-804, тел.раб.27-178. Зак.4954.

срочно,недорого металлический большой, высокий гараж с подвалом и отоплением. Тел.33-350. Зак.4956.

недорого 2-комнатную квартиру на 1 этаже, в кирпичном доме, в 1 мкр. Вильтес, 13-3, после 17 час. Зак.4955.

2-комнатную малогабаритную квартиру на 1 этаже, с подвалом. Тайкос, 12-17. Зак.5187.

1-комнатную квартиру на 2 этаже, в 1 мкр., без ремонта. Тел.34-116. Зак.4959.

2-комнатную квартиру вильнюсской планировки, на 7 этаже, в 3 мкр., или меняю на 3-комнатную квартиру клайпедской планировки. Тел.26-135. Зак.4960.

2-комнатную и 1-комнатную квартиры, соединенные между собой, на 1 этаже, в кирпичном доме, в 1 мкр., по ул.Парко,11, с телефоном. Тел.31-815. Зак.5198.

усадьбу в п.Казитишкис, имеются хозпостройки, магазин, 30 соток земли. Тел.32-657. Зак.5192.

клейменных щенков боксера с родословной. Тел.34-252. Зак.5195.

автомобиль "Фольксваген-Пассат-Седан"1,8л, 85г.выпуска, цвет "серебряный перламутр"(2600.). Тел.52-095, 53-654, после 19 час. Зак.5188.

автомобиль "Форд-Орион" 1,6л, в эксплуатации, октябрь 1984г.; светлую прихожую, б/у. Тел.32-783.Зак.4957.

дешево автомобиль "Форд-Сиера-дизель", октябрь 85г., расход 5л на 100 км. Тел.33-176. Зак.4961.

автомобиль "Ауди-80", 87г., или меняю на 3-комнатную квартиру с доплатой. Тел.33-500. Зак.5200.

видеокамеру. Тел.33-713.

недорого телевизоры "Горизонт","Березка" с импортным кинескопом. Тел.раб.33-725.

кожаное темно-коричневое пальто, р.48, пр-во Болгария (1000 Лт.). Тел.раб.29-058.

новые кухонный комбайн(8 операций), пр-во Франция, электрокофеварку, детские зимние ботинки, сапоги, р.18,5-19,5, женские зимние сапоги, р.27, приставку к швейной машинке "Зигзаг". Тел.34-122.

запчасти для автомобиля "Опель-Рекорд"(81г.). Тел.34-310.

серый мужской шерстяной костюм, р.56, рост 176 (150 Лт.), мужскую кожаную куртку, р.54, рост 176 (450 Лт.), цветной японский тюль (22 Лт. - 1м). Тел.34-576.

детскую кроватку с матрасом. Энергетику, 20-32, после 17 час.

электроплиту "Лысьва", б/у. Тел.34-611, после 17 час.

фотоаппарат "Зенит TTL", б/у, в отличном состоянии, с новым объективом и набором цветофильтров (130 Лт.). Драугистес, 1-19.

полутораспальную тахту(250 Лт.), 3-створчатый шкаф (400 Лт.). Тел.34-728.

красные и сиреневые георгины, красавца-петуха. Тел.32-609.

недорого плейер "Орго П401С"(питание от сетей, аккумуляторов) в хорошем состоянии(65 Лт.), магнитофон "Электроника-302"(70 Лт.). Тел.33-930.

немецкую демисезонную коляску. Драугистес, 15-29.

два дивана, б/у. Седулинос аллея, 23-5, тел.34-136.

детскую кроватку, пальто для мальчика на меху, пр-во Китай, р.34, шкуру енота. Тел.31-086, после 20 час.

кресло-качалку, трильяж, стол-книгу, прогулочную коляску для двойняшек, новое двухспальное одеяло. Энергетику, 20-35.

дисковую пилу с приводом от дрели, медные подводки к смесителям, магнитофон "Маяк-203", изоплен, детскую кровать, самокат, обрезную доску (береза, осина) 23-30мм, все - б/у. Тел.34-148.

импортную детскую зимнюю коляску, б/у, кожаную женскую куртку, б/у, р.46-48. Тайкос, 72в-4.

телевизор "Радуга", б/у. Тел.27-962.

золотую цепочку, шерстяной ковер 1,5х2,5м. Тел.34-682.

новое пианино "Беларусь". Тел.32-491.

запчасти к мотоциклам "Ява" и "ЧЗ". Тел.26-307, в субботу и воскресенье.

стиральную машину "Чайка-2" с центрифугой, б/у; новую машину "Фея-2", центрифугу, б/у. Тел.31-090.

сочинения Т.Драйзера - 12 томов(150 Лт.),Дюма - 15 томов(150 Лт.), библиотеку фантастики - 19 томов (150 Лт.), библиотеку мировой литературы для детей - 58 томов(580 Лт.). Тел.34-298.

белый силикатный кирпич. Тел.33-759, Тайкос, 34-36.

свадебное платье из атласа, р.44-46, белые длинные перчатки из атласа. Тел.32-832.

телевизор "Горизонт-51ЦТВ518Д" с дистанционным управлением. Тел.32-948.

новую стиральную машину, лабораторный автотрансформатор типа ЛАТР-О,220В, обеленный раздвижной импортный стол "Мемфис", новый электрокомпрессор для побелки. Тел.31-104.

персональный компьютер "Квант" по самой низкой цене в городе, с кассетами и литературой, фотоувеличитель "УПА-510". Драугистес, 18-26.

недорого мопед "Карпаты", б/у. Тел.32-684.

печь для бани, бак на 150л(450 лт.). Тел.32-924.

мутоновые детские шубку(р.26-28) и шапку, белые в черную крапинку (100 Лт.). Висагино,4-53.

свадебное платье, р.44-46. Тел.31-963.

прицеп "Скиф" с палаткой и матрасами. Тел.34-156.

мягкий угол "Камане", б/у. Тел.раб.29-959, Седулинос аллея, 63-29.

вязальную машину "Нива-5", свадебное платье, р.46-48. Тел.раб.27-560.

2-ярусную кровать. Тел.33-895.

швейную машину "Чайка-134" с электроприводом. Тел.27-724.

щенков таксы без родословной. Статибинишку, 12-47, тел.33-116.

детский спортивный комплекс.Статибинишку, 8-10.

недорого цветной телевизор "Рекорд", б/у, 51 см по диагонали, с видеовходом; 5 рулонов изоплена. Тел.33-082.

лекарство "Трентал" в ампулах, цена ниже аптечной; 3-фазный счетчик, 1 рулон изоплена. Тел.21-527.

свадебное платье, р.46. Тел.34-682.

двигатель "М-408". Парко, 13-47.

Меняю:

1-комнатную квартиру на 2 этаже, в 1 мкр., и дачу (11 соток) на массиве "F", на 2-комнатную малогабаритную квартиру, желательно с балконом, в 1,2 мкр. Тел.33-142, после 18 час.

4-комнатную квартиру на 1 этаже, в 1 мкр.,на любую квартиру. Тел.27-728.

2-комнатную квартиру в кирпичном доме, на 2 этаже, и 2-комнатную малогабаритную квартиру на 1 этаже (обе в 1 мкр.) на 3-4-комнатную квартиру. Тел.33-277.

1-комнатную квартиру в ДГТ(18кв.м) и дачу с кирпичным домом на 2-комнатную квартиру. Ветерану, 22-117.

2-комнатную квартиру по Статибинишку, 4, на 1-комнатную квартиру. Тел.26-503.

2-комнатную неприватизированную квартиру на 1-комнатную или ДГТ, неприватизированные. Энергетику, 20-23

Куплю:

1-комнатную квартиру в ДГТ(12-13кв.м). Тел.31-576, после 17 час.

Разное:

Сниму в аренду киоск. Тел.34-435.

Сдам гараж в 3 мкр. на 6 месяцев. Висагино, 2-15, после 18 час.

Сдам 2-комнатную квартиру в 3 мкр., с мебелью, на длительный срок. Тайкос, 68-43.

Сдам комнату в общежитии на длительный срок. Статибинишку, 4-2.

Сниму в аренду киоск в 3 мкр., возле магазина "Седулинос". Тел.33-718.

Сниму 1-2-комнатную квартиру, желательно с частичной обстановкой, в 3 мкр. Тел.21-280.

Сниму гараж в 1 мкр. Тел.29-191, Парко, 2-25.

Найден детский красный войлочный сапожок. Тел.раб.21-418, Седулинос аллея, 35-70.

Ищу работу:

специальность - экономист, знание литовского языка по 2 категории. Тел.32-549.

мужчина 21 года, владеющий литовским языком. Тел.33-703.

берусь смотреть за детьми, имею опыт работы в дошкольных учреждениях. Тел.32-832.

Требуется:

работник, умеющий вести бухгалтерский учет, владеющий государственным языком. Тел.34-562, 31-665.

мастер для покрытия эмалью ванны (материал заказчика) Тел.27-297.

мастер для пошива меховой шубы из шкурок нутрии. Тел.27-432.

Косметолог работает по вызову на дом.
Запись и информация по телефону: 32-906

ИНТЕРЬЕРЫ "ПОД КЛЮЧ"
Дизайн-проект+оборудование+монтаж
Фирма "Дизайн-Сервис"
(266) 32399, 26288

ЗА УМЕРЕННУЮ ПЛАТУ !
Оперативно и квалифицированно переведем, оформим по стандартам зарубежного делопроизводства любые документы. Распечатаем на лазерном принтере, используя бумагу "Экстра", и запечатаем в конверт.
На:
английский
немецкий
французский
испанский
языки,
с русского и литовского и наоборот.
Заказы принимаются и выдаются по ул. Парко, 14 (здание самоуправления, центральный вход, первый этаж, мелкооптовый магазин).
Телефон для справок 26-288
"Дизайн-Сервис"

ВЫ ЖЕЛАЕТЕ ПРИОБРЕСТИ ПОДЕРЖАННЫЙ АВТОМОБИЛЬ С ГАРАНТИЕЙ ОТ НЕУДАЧИ?
Обращайтесь в фирму "ГРАЙС"!
Вам предоставят информацию:
- об авторынках Литвы,
- автомобилях и ценах,
- налогах и декларации.

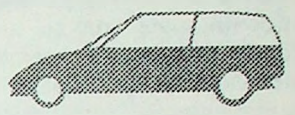

Вас доставят на рынок;
помогут выбрать автомобиль;
оформят необходимые документы;
сопроводят домой.
Вернут Ваши деньги в течение гарантийного срока в случае:
- поломки,
- конфискации.

Берем попутчиков на авторынки Литвы.
Оформляем куплю - продажу автомобилей.
Обращайтесь в здание самоуправления, каб.518, тел.2-78-44.

Предприятие предлагает услуги по изготовлению и установке жалюзи. Богатая цветовая гамма и дизайн помогут создать уют в Ваших помещениях.

MUL-T-LOCK в Висагинасе

Лучшие в мире механические противоугонные средства на автомобили.
Замки на склады, ангары, гаражи, магазины и квартиры.
Бронированные двери, мини-сейфы.
Тел.fax.33-364.

Открылся частный стоматологический кабинет.
Седулинос аллея, 61-1, тел.27-479,в рабочие дни с 9 до 17 час.

Автомагазин "Дукштас"
принимает на реставрацию автопокрышки (кроме БЛЭХ), цена 20 Лт.
Срок изготовления - неделя.
Телефон для справок: 51-481, с 9 до 18 час., кроме воскресенья и понедельника.

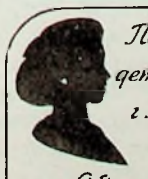

Познакомлюсь с женщиной, можно с детьми, желающей переехать жить в г.Каунас, в 5-комнатную квартиру с обстановкой.
Обращаться: 2706, Вильнюс, Левинскас Антонас, ул. Расу, 6-82(письмом).

18 октября ДК "Банга" приглашает малышей и взрослых на представление детского цирка г.Даугавпилс.
Начало в 11 и в 15 часов.
Цена билета - 4 Лт.
Детям до 3 лет - бесплатно.

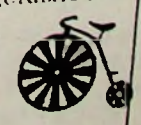

ПРОГРАММА ТЕЛЕВИДЕНИЯ

Вторник, 18 октября

ЛТВ-1

7.45 Доброе утро.
8.15 ТВ анонс.
8.20 Франц.язык.
18.00 Новости.
18.10 Программа для детей.
18.50 Вечерний вестник.
19.00 ТВ анонс.
19.05 Передача на польском языке.
19.35 Нет худа без добра.
19.45 Студия партий.
20.30 Панорама.
21.05 Фильм "Бунтующий сын".
22.35 ТВ анонс.
22.40 Поэзия.
23.15 Вечерние новости.

LITPOLIINTER

7.00 Утреннее колесо.
9.00 Фильм "Дикая роза".

ОСТАНКИНО

5.30 Утро.
6.52 Новости.
7.00 Утро.
7.52 Новости.
8.00 Мультфильм.
8.25 Фильм "Дикая роза".
8.52 Новости.
9.00 Фильм "Дикая роза".
9.25 О.Респиги."Птицы".Сюита для оркестра.
9.52 Новости.
14.00 Сериал "Горячев и другие".
14.52 Новости.
15.00 Веселые нотки.
15.30 Между нами, девочками.
15.52 Новости.
16.00 Джэм.
16.20 Сериал "Элен и ребята".
16.52 Мир сегодня.
17.00 Веди.
17.30 Человек и закон.
17.45 Кто есть кто.
17.52 Новости.
18.00 Час пик.
18.25 Фильм "Дикая роза".
18.55 Тема.
19.40 Спокойной ночи, малыши.
19.55 Реклама.
20.00 Новости.
20.30 Погода.
20.35 Реклама.
20.40 Из первых рук.
20.50 Фильм.
22.25 Новые жители.
22.50 Реклама.
22.52 Новости.
23.00 Реклама.
23.05 О народных талантах (Швейцария).
23.52 Пресс-экспресс.
24.00 О народных талантах. Продолжение.

РОССИЯ

6.30 Формула-730.
7.00 Вести.
7.30 Время деловых людей.
8.00 Эй-би-си.
8.25 Торговый дом.
8.40 Просто момент.
9.35 Волшебная шкатулка.
9.50 Королевская верста.
10.35 ТВ газета.
10.40 Крестьянский вопрос.
11.00 Вести.
15.00 Новости.
15.20 Фильм "Остров пиратов".
15.45 Вести.
16.10 Новая линия.
16.50 Не быть динозавром.
17.05 Голоса.
17.35 Повестка дня.
18.00 Л-клуб.
18.50 Никто не забыт.
19.00 Вести.
19.25 Со всеми подробностями.
19.35 Джаз-клуб.
20.10 Футбол. Кубок УЕФА.
21.55 Реклама.
22.00 Вести.
22.20 Автомобиль.
22.25 Спорт.
22.30 Криминальная хроника.
22.40 Футбол.

TELE-3

7.30 Новости NBC.
8.00 Мультфильм.
8.25 Музыка.
9.00 Немецк.язык.
10.00 Музыка.
10.30 Урок англ.языка.
13.55 Урок англ.языка.
14.00 Сегодня.
15.00 Журнал путешествий.
19.00 Новости.
19.20 Мультфильм.
19.45 Фильм "Санта-Барбара".
20.40 Мультфильм.
21.00 Новости.
21.15 Новости спорта.
21.25 Урок англ.языка.
21.30 Все для смеха.
22.00 Фильм.
23.35 Музыка.
24.00 Новости.
00.15 Музыка.

Среда, 19 октября

ЛТВ-1

7.45 Доброе утро.
8.15 ТВ анонс.
18.00 Новости.
18.10 Программа для детей.
18.50 Вечерний вестник.
19.00 ТВ анонс.
19.05 Христианское слово.
19.20 Актуалии печати.
19.40 ТВ форум.
20.30 Панорама.
21.05 Фильм "Украденные жизни".
21.55 ТВ анонс.
22.00 Берег.
23.00 Галерея.
23.20 Вечерние новости.
23.35 Запад.

LITPOLIINTER

7.00 Утреннее колесо.
9.00 Фильм "Дикая роза".
20.50 Америка с М.Таратутой.
21.30 Футбол.

ОСТАНКИНО

5.30 Утро.
6.52 Новости.
7.00 Утро.
7.52 Новости.
8.00 Мультфильм.
8.25 Фильм "Дикая роза".
8.52 Новости.
9.00 Клуб путешественников.
9.52 Новости.
10.00 Америка с М.Таратутой.
14.00 Сериал "Горячев и другие".
14.52 Новости.
15.00 Посмотри.Послушай.
15.20 Ответы.
15.50 Реклама.
15.52 Новости.
16.00 Синяя птица.
16.25 Фильм "Элен и ребята".
16.50 Реклама.
16.52 Мир сегодня.
17.00 В эфире - МИР.
17.30 Миниатюра.
17.45 Кто есть кто.
17.50 Реклама.
17.52 Новости.
18.00 Час пик.
18.25 Фильм "Дикая роза".
18.55 В поисках утраченного.
19.40 Спокойной ночи, малыши.
19.55 Реклама.
20.00 Новости.
20.30 Погода.
20.35 Реклама.
20.40 Монолог.
20.50 Футбол.Лига чемпионов.
22.52 Новости.
23.00 Максима.
23.20 Пресс-экспресс.
23.30 Футбол.

РОССИЯ

6.30 Формула.
7.00 Вести.
7.20 Требуются...Требуются.
7.30 Время деловых людей.
8.00 Эй-би-си.
8.25 Торговый дом.
8.40 Фильм "Санта-Барбара".
9.30 Большой хоккей.
10.00 Дом Пушкина.
10.40 Крестьянский вопрос.
11.00 Новости.
15.00 Новости.
15.20 Студия "Рост".
15.50 Вести.
16.05 Праздник каждый день.
16.15 ТВ газета.
16.20 Новая линия.
17.00 Трест М.
17.15 Сказки для родителей.
17.45 Осенняя свадьба.
17.55 На грани.
18.10 Премьера.
18.25 Золотая шпора.
18.55 Реклама.
19.00 Новости.
19.25 Со всеми подробностями.
19.35 Фильм "Санта-Барбара".
20.25 Астрология любви.
21.00 60 минут.
22.00 Вести.
22.20 Автомобиль.
22.25 Спортивная карусель.
22.30 Криминальная хроника.
22.40 Скульптор Й.Орехов.
23.25 Говорят звезды.

TELE-3

7.30 Новости NBC.
8.00 Мультфильм.
8.25 Музыка.
9.00 Фильм "Санта-Барбара".
9.50 Все для смеха.
10.10 Урок англ.языка.
13.55 Урок англ.языка.
14.00 Сегодня.
15.00 Журнал путешествий.
18.30 Программа ТВ Юрбаркаса.
19.00 Вести.
19.20 Мультфильм.
19.45 Фильм "Санта-Барбара".
20.40 Мультфильм.
21.00 Новости.
21.15 Спортивные новости.
21.25 Урок англ.языка.
21.30 Информация TELE-3.
21.45 Музыка.
22.00 Фильм "Мятежник".
22.55 Музыка.
24.00 Новости.

Четверг, 20 октября

ЛТВ-1

7.45 Доброе утро.
8.15 ТВ анонс.
8.20 Урок немецк.языка.
18.00 Новости.
18.10 Программа для детей.
18.50 Вечерний вестник.
19.00 ТВ анонс.
19.05 Правительство постановило.
19.20 Католическая студия.
19.50 "22".
20.30 Панорама.
21.05 Концерт ансамбля "Pink Floyd".
В перерыве - Вечерние новости.

LTPOLIINTER

7.00 Утреннее колесо.
9.00 Фильм "Дикая роза".
18.55 Музыка.
19.05 Тангомания.
19.30 Поет Ю.Плешивцев.
20.35 Сериал "Высоты".
21.25 Музыка.

ОСТАНКИНО

5.30 Утро.
6.52 Новости.
7.00 Утро.
7.52 Новости.
8.00 Мультфильм.
8.25 Фильм "Дикая роза".
8.52 Новости.
9.00 В мире животных.
9.35 Свои песни поет И.Плешивцев.
9.52 Новости.
14.00 Сериал "Горячев и другие".
14.52 Новости.
15.00 Встреча писателей и поэтов с детьми.
15.52 Новости.
16.00 Мультитроллия.
16.20 Сериал "Элен и ребята".
16.52 Мир сегодня.
17.00 До шестнадцати и старше.
17.45 Кто есть кто.
17.52 Новости.
18.00 Час пик.
18.25 Фильм "Дикая роза".
18.55 Авторская программа В.Ерофеева.
19.40 Москва-Кремль.
20.00 Новости.
20.30 Погода.
20.35 Лотто "Миллион".
21.05 Фильм "Рокко и его братья".
23.52 Новости.

РОССИЯ

6.30 Формула-730.
7.00 Вести.
7.20 Требуется...Требуется.
7.30 Время деловых людей.
8.00 Новости
8.25 Едим.
8.35 Фильм "Санта-Барбара".
9.25 Утренний концерт.
9.45 Политический олимп.
10.35 ТВ газета.
10.40 Крестьянский вопрос.
11.00 Вести.
15.00 Вести.
15.20 Студия "Рост".
15.50 Вести.
16.05 Праздник каждый день.
16.15 Мультфильм.
16.25 Новая линия.
17.05 Антракт.
17.10 Ежедневник.
17.50 В мире мото- и автоспорта.
18.20 Своя игра.
18.50 Пять минут о хорошей жизни.
19.00 Вести.
19.25 Со всеми подробностями.
19.35 Фильм "Санта-Барбара".
20.25 Богема.
21.30 Я - лидер.
22.00 Вести.
22.20 Автомобиль.
22.25 Спорт.
23.30 Говорят звезды.

TELE-3

7.30 Новости NBC.
8.00 Мультфильм.
8.25 Музыка.
9.00 Фильм "Санта-Барбара".
9.50 Музыка.
10.20 Урок англ.языка.
13.55 Урок англ.языка.
14.00 Сегодня.
15.00 Журнал путешествий.
18.30 Программа ТВ Тялшяй.
19.00 Вести.
19.20 Мультфильм.
19.45 Фильм "Санта-Барбара".
20.40 Мультфильм.
21.00 Новости.
21.15 Новости спорта.
21.25 Урок англ.языка.
21.30 Док.фильм.
22.00 Фильм.
23.00 Музыка.
24.00 Новости.

Пятница, 21 октября

ЛТВ-1

7.45 Доброе утро.
8.15 ТВ анонс.
8.20 Урок англ.языка.
18.00 Новости.
18.10 Мультфильм.
18.15 Вечерний вестник.
18.25 ТВ анонс.
18.30 Баскетбол.
20.00 Стиль.
20.30 Панорама.
21.05 Сериал "Тревожная служба".
21.55 Лайсвес аллея.
22.15 ТВ анонс.
22.20 "Дороги удачи".
23.20 Вечерние новости.
23.35 Фильм "Рождение чудовища".

LITPOLIINTER

7.00 Утреннее колесо.
9.00 Фильм "Дикая роза".
18.00 Музыка.
18.10 Программа для детей.
18.30 Баскетбол.
20.35 Сериал "Шалун".
21.30 Хроника 02.
21.50 Муз.передача "Все!".
22.10 Видеокакас.

ОСТАНКИНО

5.30 Утро.
6.52 Новости.
7.00 Утро.
7.52 Новости.
8.00 Сорока.
8.25 Фильм "Дикая роза".
8.52 Новости.
9.00 Огород круглый год.
9.30 А.Глазунов.Поэма-фантазия "Море".
9.52 Новости.
14.00 Фильм "Горячев и другие".
14.52 Новости.
15.00 Сериал для детей "Клавизл".
15.52 Новости.
16.00 Рок.
16.52 Мир сегодня.
17.00 Человек и закон.
17.35 Документы и судьбы.
17.52 Новости.
18.00 Бомонд.
18.20 Фильм "Дикая роза".
18.50 Поле чудес.
19.40 Спокойной ночи, малыши.
20.00 Новости.
20.30 Погода.
20.35 Реклама.
20.40 Человек недели.
21.05 Телесериал "Улицы Сан-Франциско".
22.05 Взгляд с А.Любимовым.
22.50 Реклама.
22.52 Новости.
23.10 Хоккей.
23.50 Реклама.
23.52 Пресс-экспресс.
24.00 Хоккей.

РОССИЯ

6.30 Формула-730.
7.00 Вести.
7.30 Время деловых людей.
8.00 Эй-би-си.
8.25 Поехали!
8.35 Фильм "Санта-Барбара".
9.25 Хорошо живешь.
9.40 В мире животных.
10.35 ТВ газета.
10.40 Крестьянский вопрос.
11.00 Вести.
15.00 Вести.
15.20 Студия "Рост".
15.50 Вести.
16.05 Праздник каждый день.
16.15 Новая линия.
16.50 Фильм.
17.55 SOS.
18.05 Ярмарки мира.
19.00 Вести.
19.25 Подробности.
19.35 Фильм "Санта-Барбара".
20.30 Маски-шоу.
21.05 "К-2".
22.00 Вести.
22.20 Автомобиль.
22.25 Спортивная карусель.
22.30 Фильм.
23.55 Звезды говорят.

TELE-3

7.00 Новости NBC.
8.00 Мультфильм.
8.25 Музыка.
9.00 Фильм "Санта-Барбара".
9.50 Док.фильм.
10.20 Урок англ.языка.
13.55 Урок англ.языка.
14.00 Сегодня.
15.00 Журнал путешествий.
18.30 Программа Панявежиса.
19.00 Вести.
19.20 Мультфильм.
19.45 Фильм "Санта-Барбара".
20.40 Мультфильм.
21.00 Новости.
21.15 Новости спорта.
21.25 Урок англ.языка.
21.30 Гиннесс шоу.
22.00 Фильм "Духи".
23.35 Музыка.
24.00 Новости.

ЗАО "ТРАСКО"
(автостоянка)
Предлагает услуги по изготовлению и установке жалюзи. Богатая цветовая гамма и дизайн помогут создать уют в Ваших помещениях.
MUL-T-LOCK в Висагинасе
Лучшие в мире механические противоугонные средства на автомобили. Замки на склады, ангары, гаражи, магазины и квартиры.
Бронированные двери, мини-сейфы.
Тел./fax.31-905.

ПРОГРАММА ТЕЛЕВИДЕНИЯ "SUGARDAS"

Частотный канал 2 - республиканская I программа.(Вильнюс).По окончании RTL (на нем. языке)

Частотный канал 4 -
TELE-3
SK-2 - METROPOL 6
SK-3 - RTL (на фр. яз.)
SK-4 - PRO-7
SK-5 - MTV
SK-6 - EUROSPORT
SK-7 - SAT-1
SK-8 - TV POLONIA

Частотный канал 6 -
с 6.30 до 10.30 утр.блок TV-6
с 19.00 до 24.00 вечер.блок TV-6
8-6 - Телеканал С.-Петербурга
10 -TV "Sugardas"
(в перерывах DSF)
11 - Телеканал "Россия"
1 - Телеканал "Останкино"

Вторник, 18 октября

9.00 Программа передач.
Реклама. Объявления.
9.10 М/ф У.Диснея.
9.25 TV "Sugardas":
"Воскресный курьер",
повторение передачи
от 16 октября.
9.55 Реклама. Объявления.
10.00 "Челюсти", фильм 1.
(объявления бегущей строкой)
16.00 Программа передач.
Реклама.Объявления.
16.10-19.15 Программа "Март":
16.10 "Алиса в Зазеркалье",
м/ф, 1-3 с.
16.40 "Деловая женщина".
17.10 "Необъятный Рязанов",
часть 1.
17.45 "Благочестивая Марта",
х/ф, 2 с.
19.05 Музыкальная смесь.
19.15 Канал DSF.
19.45 Программа передач.
М/ф У.Диснея.
20.00 Поздравления.
Реклама. Объявления.
20.15 TV "Sugardas":
"Спортивное обозрение".
Автор А.Кольга.
20.30 Реклама. Объявления.
20.35 "Некуда бежать", боевик.
В гл.р. Ж.К.Ван Дамм.
(объявления бегущей строкой)

"ТВ-6 МОСКВА"

7.30 Мультфильмы.
7.45 Доброе утро с Л.Лейкиным.
8.00 ПОСТ-музыкальные новости.
8.15 Снято!..(MTV).
8.30 Кинотеатр ТВ-6.
"Долина призраков".
10.30 Кинескоп.
11.00 "Пульс моды".
19.00 CNN.Новости.
19.30 Мультфильмы.
20.00 Кинотеатр ТВ-6.
"Городской ангел", 12 серия.
21.00 Кинотеатр ТВ-6.
"На семи ветрах".
23.10 Сериал Рея Бредбери:
"Замечательная смерть Дадли Стоуна".
23.40 "Атлас".
23.45 ПОСТ-музыкальные новости.
00.00 "Музыку не остановить!" (MTV).

Среда. 19 октября

9.00 Программа передач.
Реклама. Объявления.
9.10 М/ф У.Диснея.
9.25 TV "Sugardas":
"Спортивное обозрение".
Автор А.Кольга.
9.40 Реклама.Объявления.
9.45 "Некуда бежать", боевик.
В гл.р. Ж.К.Ван Дамм.
(объявления бегущей строкой)
16.00 Программа передач.
Реклама.Объявления.
16.10-18.10 Программа "Март":
16.10 "Алиса в Зазеркалье",
м/ф, 4 с.
16.20 "Фока", м/ф.
16.40 "Крылья, ноги и хвосты",
м/ф.
16.45 "Шакалы",х/ф.
18.10 Канал DSF.
19.45 Программа передач.
М/ф У.Диснея.
20.00 Поздравления.
Реклама. Объявления.
20.15 TV "Sugardas"
20.30 Реклама.Объявления.
20.35 "Игра в полях господних",
приключ.фильм.
(объявления бегущей строкой)

"ТВ-6 МОСКВА"

19.00 CNN.Новости.
19.30 Мультфильмы.
20.00 Кинотеатр ТВ-6.
"Городской ангел", 13 с.
21.00 Телепремьера:
"Я-актриса".
23.10 Сериал Рея Бредбери:
"День раздражения".
23.45 ПОСТ-музыкальные новости.

Четверг, 20 октября

9.00 Программа передач.
Реклама. Объявления.
9.10 М/ф У.Диснея.
9.25 TV "Sugardas"
9.40 Реклама.Объявления.
9.45 "Игра в полях господних",
приключ.фильм.
(объявления бегущей строкой)
16.00 Программа передач.
Реклама.Объявления.
16.10-19.10 Программа "Март":
16.10 "Кот Леопольд",м/ф, 1-4 с.
16.40 "Четыре встречи
с В.Высоцким", встреча 2.
17.40 "Пламя над Англией",х/ф.
Пр-во Великобритания.
19.10 Канал DSF.
19.45 Программа передач.
М/ф У.Диснея.
20.00 Поздравления.
Реклама. Объявления.
20.15 TV "Sugardas":
"Экономический дайджест".
Автор О.Киричко.
20.35 Реклама.Объявления.
20.40 "Игра в полях господних",
приключ.фильм (окончание)
(объявления бегущей строкой)

"ТВ-6 МОСКВА"

7.30 Мультфильмы.
7.45 Доброе утро с Л.Лейкиным.
8.00 ПОСТ-музыкальные новости.
8.15 Снято!..(MTV).
8.30 Кинотеатр ТВ-6.
"Я-актриса".
10.20 Кинотеатр ТВ-6.
"Городской ангел", 12 с.
19.00 Новости CNN.
19.30 Мультфильм.
20.00 Кинотеатр ТВ-6.
"Городской ангел", 14 с.
21.00 Кинотеатр ТВ-6.
"Поезд в Калифорнию".
23.10 Сериал Рея Бредбери:
"Чертово колесо".
23.45 ПОСТ-музыкальные новости.
24.00 "На грани".(MTV).

Пятница, 21 октября

9.00 Программа передач.
Реклама. Объявления.
9.10 М/ф У.Диснея.
9.25 TV "Sugardas":
"Экономический дайджест".
Автор О.Киричко.
9.45 Реклама.Объявления.
9.50 "Игра в полях господних",
приключ.фильм (окончание).
(объявления бегущей строкой).
16.00 Программа передач.
Реклама.Объявления.
16.10-19.05 Программа "Март":
16.10 "Кот Леопольд",м/ф, 6-8 с.
16.40 Тележурнал.
17.10 "Наедине со всеми",
певица Ирина Садовская.
17.35 "Свой среди чужих,
чужой среди своих", х/ф.
19.05 Канал DSF.
19.45 Программа передач.
М/ф У.Диснея.
20.00 Поздравления.
Реклама. Объявления.
20.30 TV "Sugardas"
20.45 Реклама. Объявления.
20.50 "Назад в будущее",
фильм 3. Реж. Р.Земекис.
(объявления бегущей строкой).
22.40 "Леприкон-2",
фильм ужасов. Реж. Р.Флендер.

"ТВ-6 МОСКВА"

7.30 Мультфильмы.
7.45 Доброе утро с Л.Лейкиным.
8.00 ПОСТ-музыкальные новости.
8.15 Снято!..(MTV).
8.30 Кинотеатр ТВ-6.
"Поезд в Калифорнию".
10.30 Кинотеатр ТВ-6."Свадьба".
19.00 Новости CNN.
19.30 Мультфильм.
20.00 Кинотеатр ТВ-6.
"Городской ангел",
15 серия(США).
21.00 Шедевры мирового кино:
Шарль Азнавур в фильме Франсуа Трюффо "Стреляйте в пианиста"(Франция).
23.10 Сериал Рэя Бредбери:
"Изгнание ведьмы".
22.45 ПОСТ-музыкальные новости.
24.00 "120 минут"(MTV).

Суббота, 22 октября

9.00 Программа передач. Реклама. Объявления.
9.10 М/ф У.Диснея.
9.25 TV "Sugardas"
9.40 Реклама.Объявления.
9.45 "Назад в будущее",
фильм 3. Реж. Р.Земекис.
(объявления бегущей строкой)
13.00 Программа передач.
Реклама.Объявления.
13.10-16.00 Программа "Март":
13.10 "Остров сокровищ",
х/ф, 2 с.
14.10 "Яблоки на снегу",
концерт.
14.40 "Беллиссима", премьера телесериала, 1 с.
15.40 Музыкальная смесь.
16.00 Канал DSF.
19.00 Программа передач.
Поздравления. Реклама.
Объявления.
19.30 "История динозавров",
м/ф, 1 ч.
20.35 TV "Sugardas": "Субботняя мозаика".
21.05 Реклама. Объявления.
21.10 "Новый одеон",
комедийные новеллы, Россия.
В рол.: А.Панкратов-Черный,
Д.Харатьян.
(объявления бегущей строкой)
22.20 "Дом у дороги",
фильм Р.Харингтона,
в рол.: П.Свейзи, Б.Газзара,
К.Ленч.

"ТВ-6 МОСКВА"

8.00 MTV.
8.30 Кинотеатр ТВ-6."Мачеха".
10.00 Мультсериал."Ти-Рекс".
10.30 "Ералаш".
10.50 Детский сеанс."Солнце в кармане".
12.00 Доброе утро с Л.Лейкиным.
19.00 "Тебе решать" (Шоу-сериал).
20.00 "Катастрофы недели".
Знакомые рубрики:
20.30 Александр Михайлов в фильме "Мужики".
22.30 Телепремьера:"Шерлок Холмс возвращается"(США).
24.00 "Выше - только звезды"(MTV).
01.00 Ночной сеанс ТВ-6.

Воскресенье, 23 октября

9.00 Программа передач.
Реклама. Объявления.
9.10 "История динозавров",
м/ф, 1 ч.
10.15 TV "Sugardas": "Субботняя мозаика".
10.45 Реклама. Объявления.
10.50 "Новый одеон",
комедийные новеллы, Россия.
В рол.: А.Панкратов-Черный,
Д.Харатьян.
(объявления бегущей строкой)
13.00 Программа передач.
Реклама.Объявления.
13.10-16.05 Программа "Март":
13.10 М/ф США.
13.40 "Они первые", передача 6.
14.10 "Проще простого",
телеигра.
14.40 "Беллиссима",
т/сериал, 2 с.
15.40 "Лариса и война", д/ф.
15.55 Музыкальная смесь.
16.05 Канал DSF.
19.00 Программа передач.
Поздравления. Реклама.
Объявления.
19.30 М/ф У.Диснея.
19.50 TV "Sugardas": "Воскресный курьер".
20.20 Реклама.Объявления.
20.25 "Человек за бортом",
комедия. Реж. Г.Маршал.
(объявления бегущей строкой)

"ТВ-6 МОСКВА"

8.00 MTV.
8.30 Кинотеатр ТВ-6."Огненные версты".
10.00 Мультсериал "Ти-Рекс".
11.00 "Ералаш".
11.30 Доброе утро с Л.Лейкиным.
11.50 "Мое кино" с Виктором Мережко.
12.10 "Большой кадр"(MTV).
12.40 "О.К."
19.00 "Мое кино" с Виктором Мережко.
19.30 Кинотеатр ТВ-6.
"Небеса обетованные".
22.00 "Моя звезда".
Ирина Алферова.
22.30 Кинотеатр ТВ-6.
Телепремьера: фильм Клода Лелюша "За нас двоих".
00.25 "На грани"(MTV).

"SUGARDAS"
официальный дистрибьютор фирмы "PHILIPS" - лидера мирового качества.
Товары "PHILIPS" - надежны, удобны, практичны, престижны.
По каталогу фирмы
Вы можете заказать у нас любые ее товары.
Наш адрес:
Космосо, 6
с 8.30 до 13.00, с 14.00 до 18.00, в субботу с 8.30 до 14.00
выходной: воскресенье, понедельник

Туристическое агентство "ФЕСТА" приглашает:
17 ноября в Австрию автобусом: 2 дня в Вене, 1 день в Зальцбурге, 1 день в Кракове. Ночлег в гостиницах и двухразовое питание, 4 экскурсии. Цена 1190 Лт.
6 ноября и 21 декабря - в Израиль.
Проживание
в 3- звездочном отеле,
3-разовое питание,
каждый день экскурсии.
На курсы итальянского языка в **Италию каждый месяц.**
Обращаться по телефону в Вильнюсе: 76-25-17, с 10 до 15 час.

Перевозим грузы по Литве и СНГ крытыми автомобилями
от 1 до 8 тонн.
Тел.52-513

Дорого скупаем инвестиционные чеки в приемной ВПЭС (бывшей ЗТС), на 3 этаже.

Альтернатива
Газета п.Висагинас издается с 14 июня 1990 года
Рег N 468

Учредитель:
Министерство культуры
Издатель:
Редакция газеты "Альтернатива"
Тел.32-738.

Редактор
Татьяна
ВИШНЕВЕЦКАЯ
Тел. 34-583

Зам. редактора
Елена ПЕРВУШИНА
Оператор макета
Светлана ПАЯСЬ
Оператор текста
Эльвира ЗЕЙЛЕ
Переводы
Аудры иГНАТАВИЧУТЕ
Корректор
Людмила ОСТРОВСКАЯ
Снимки
Александра РОМАНОВСКОГО

Адрес редакции:
Фестивале, 8
Для писем:
4761, Висагинас, а/я 67

Бесплатные объявления
по тел. 32-738
Корреспонденты:
тел. 27-729
Газета выходит по вторникам и пятницам.
Печатается в Утянской типографии.
Тираж 3700 экз.
Цена 60 центов.
В розницу - договорная